民報

台灣

內政部登記證京警台字第五號
社址 台北市中山路三三七號
電話 編輯部 二三五六號 營業部 二七八五號
(本日出紙一大張)
售價：每份二元 全月五十元

拉丁美洲阿剌伯諸邦 別組成各個集團
使在大會獲取更強發言權

【中央社紐約廿六日專電】共佔聯合國半數以上之拉丁美洲，及阿剌伯同盟國家，為使其在聯合國大會上之政治主張，獲得更强有力之發言地位，即已分別組成各個集團。何根廷已於週末召集二十個拉丁美洲國家會議，討論有關南美之一般問題，實為上述企圖之第一暗示，拉丁美洲國家會議，將決定安理會中墨西哥之繼承者，及經社理事會中哥倫比亞之繼承者問題，據目前跡象觀察，拉丁美洲各國將支持哥倫比亞參加安理會，而烏拉圭似乎適介於太右傾之阿根廷，與太左傾之委內瑞拉之間，至阿拉伯聯邦各國中，則在安理會中替代埃及者，確將為敘利亞，又聞阿拉伯各國決定反對在討論託管問題時，將巴力斯坦之委任統治地，交由聯合國監督之任何建議。

【中央社紐約廿五日專電】聯合國秘書處，今向指導委會提出建議，即將大會臨時議程上五十三項問題，分配於六個主要之小組委會，秘書處並建議政治安全小組委會，應授以若干最易引起爭辯之問題，(一)各國加入聯合國之請求，(二)理事會之報告，(三)印度對南非聯邦虐待印度人民之抗議，(四)關於否決權之三項建議，(五)聯合國會員國在非敵國領土內駐留軍隊之問題，(六)起草各國義務宣言其次為經濟財政小組委會討論者有：(一)國秘書長所提之經濟財政報告，(二)決定解決世界糧荒聯合之行動。(三)聯總之報告，(四)南非對合併西南非委任統治地之請求(五)聯合國會員國對非自治領土之報告。議程項目之最後分配，將由指導委會決定，然後再以其建議案，提交大會通過。

【中央社紐約廿五日專電】聯合國大會指委會，昨夜開會時，各代表間第一次發生爭執，因南非代表史末資，欲將印度對于南非迫害印人之抗議，自議程中撤銷，史末資之建議，經過混亂之辯論後，最後終被撤回。

社論
要預防年底的危機

紀念光復週年的省慶日，已經於情緒熱烈裡過去了。勞苦功高的蔣主席暨夫人伉儷蒞臺巡覽各地，到處接受民衆致敬，臺灣山川有如逢春之慨。失望中的全省民受蔣主席慈愛的激勵，於暗澹中發現了一綫的光明。心機一轉，都向有希望的大路邁進。

美麗島臺灣的美貌雄姿，是人人都讚美的，可是光復以來的臺灣眞相，可惜，未必値得讚稱，臺灣堪做模範省的基礎和條件是充備的。但現在的惡環境，恐怕模範省的口號，終於口號而已吧了。

請看，士農工商的情形怎麼樣？民心怎麼樣？要愼重檢討是好是壞。我們怎麼特別指出年底的危機呢？因為本省還沒有能給臺胞滿足的好政治，致使釀成危機。其原因都由天下為私的公務員之無能無智所致的。長官的善意，誰都能瞭解。只是長官的班底，多不肖之徒，越法舞弊，致政府威信墜地，人民不能信用官吏，使守法有良心的公務員，束手無法可施。失業者逐日增加的現象，是表示着社會危機的來臨，同時也是政治經濟的危機。每天看見求職的有為青年，東奔西走，訪前輩尋朋友，莫不長呼短嘆，搖頭吐氣說是沒法子。不論是官衙，公司，工廠的大把交椅都被陌生的大哥坐滿，連下層員工都不錄用。與日人佔據時代差不多一樣。這是光復後的特別現象，試看各報紙上的記事中，小賊匪盜的跳梁猖息殆無日無之。最近由內地來的同胞，常結黨成群，各處刼奪財物。日前所說省公署要再調整薪津，有一位臺灣青年的公務員，眼中含淚說：現在有為青年同胞，傍彷在失業路中，我們不敢要求薪津提高，若要提高薪津，不如以增給我們的薪水，採用失業群中的臺胞，較有意義。這句話是出於純眞臺灣青年的心之聲，非粉飾的漂亮話。失業者的思想一天一天的惡化起來了。對每晚在花天酒地的公務員和發光復財的地主和豪商階級，都抱了大不滿。為飢寒所迫，而幹出破廉恥事的，指不勝屈。犯罪案件十中之九都是為吃飯問題而生的。古人說「民以食為天」，可見吃飯問題是首先要解決。民生若不安定，怎麼理想的計劃都不能夠實現。軍隊國家化，政治民主化，而實行分配社會化，工作平等化，也要同時考慮。年底在即，年底的危機不可不未雨綢繆以防止。我們提出數點，以當為政者之參考：

一，牽親引戚的人事，要即刻停止，盡量採用臺灣人材。

二，田賦征實的米穀，要以最低價格平糶，救濟平民。

三，日產工廠要解放于臺胞，使盡力動工增產，收容失業者。

四，不准沒有任務的黨團政軍民等擅帶手槍要嚴重取締。

五，土木工事要照計劃快速實施。

六，搜查取締要認眞，不可馬馬虎虎擅放犯人。

七，蔣主席的訓詞「明禮義，知廉恥，負責任，守紀律」，軍官民要切實遵守。

八，指導者要以慈父之愛，領導民衆，率先垂範，實踐三民主義。

九，急速創設省立各簡易職業學校，以養成技術人材，供給全國，其一切經費應由國家負擔。

十，無能官吏不可擔任重要工作，須要讓於有能人材。

維多拉當選 智利總統

【中央社南京廿六日電】據外交界息，十月廿四日智利國會特別會中，維多拉以一百三十八票當選為總統，其對手柯克僅獲四十六票落選。

外部調整 駐越領館人事

【中央社河內廿五日電】我外部頃電令調整河內海防領館人事，駐海防領事朱垣章調河內總領館服務，遺職由駐河內副領事謝戊申代理，謝副領事已於廿四日抵海防履新，又外部以我駐河內總領事袁子健於國軍駐越期間，協助國軍完成任務，勞績卓著，頃特傳令嘉獎。

糧食委會通過 研究糧食商務協定

【中央社華盛頓廿六日專電】國際緊急糧食委員會秘書長費資吉拉今日稱：該會已通過一項議案，准許委員研究任何有關稀少糧食商品双邊商務協定，各委員僉在通過此項議案時，俱已暗示同意使任何双邊協定，能與委員會之配給相調協，此即謂委員會可研究英暹確定，食米價格之協定，其旨在提高食米價格或輸入國予以貼補，俾促進食米輸出量，然委員會並無強制權，各國間可自願修改協定，按暹米商拒絕以食米運往中國之理由之一，即為英暹協定所定之米價過低，故米價若能提高，或輸入國能予貼補，則可望有較多之暹米運華。

美代表表示意見 關于弗朗哥問題

【美國新聞處紐約廿五日電】聯合國大會美代表與斯丁參議員，對昨日聯合國秘書長賴伊氏之有關佛朗哥，西班牙之建議案有所表示。謂美代表團，將及早討論此項問題，按賴伊曾建議大會，對各機構及會員國應有所指示，蓋渠認為弗朗哥政府之存在，為聯合國建立國間之憂患，及疑忌因素也。與斯丁謂美國代表團對此項問題，仍未有確定之立場，故此刻美代表團，若確然表示立場，顯示不能代表美國。

德技工被運 英美向蘇抗議

【中央社柏林廿五日合衆電】英美今就蘇在其柏林佔領區中，將大批技工運往蘇聯從事新工作一事，提出抗議。

波向美抗議 虐待波難民

【中央社華沙廿五日合衆電】波政府頃致美大使館一照會，極力抗議波蘭難民在德境美佔領區通過時，遭受虐待。

美對保選舉建議 已遭蘇代表阻撓
謂此舉乃干涉內政

【中央社華盛頓廿六日合衆電】美國務院今稱，保加利亞盟國管制委員會之蘇聯代表，已阻撓美方欲保證本月廿七日之保加利亞會同選舉之公平性之計劃，此種阻撓等於已拒絕美方之建議，蓋此項計劃之通過，必須獲委員會英美蘇三國代表之全部同意也，美方主張在投票處立即開票，並要求於各投票處設置國際選舉委員會觀察員，然蘇代表畢琉小夫，則稱此舉乃干涉保國之內政者，廿七日之保國選舉若不定眞正，代表保國人民之自由意見，則美國諒將繼續拒絕承認保國政府。

美將全力支持巴力斯坦政策
貝爾納斯函猶會長

【中央社華盛頓廿五日合衆電】貝爾納斯已函美猶太人協會會長范斯，稱：渠全力支持杜魯門所採之巴力斯坦政策。

日皇巡視 本州中南部

【中央社東京廿六日合衆電】日皇在本州中南部作六日巡視，已於本日晚返此，彼在離岐阜前，會偕首相吉田茂，往岐阜下南州英里之大垣觀察，吉田將參加該處之自由黨會議，自由黨係支持天皇制度者。

英已擬定秘密計劃 制止造次使用否決權

【中央社倫敦廿六日合衆電】據英外部人員稱：英國已擬定秘密計劃，以制止蘇聯在安理會之造次使用否決權，英國之方案，將在適當時機于聯合國大會行使，至方案內容，目前不能發表，否則將有碍于使用之獲得成功，又英外交政策專家，承認此項計劃立獲成功之望極為微弱，英外部不認為蘇聯撤銷反對聯合國討論否決權事件，建議為蘇聯變更態度之表示，一般人士認為蘇聯之參加此世界組織，完全基于莫斯科所稱之各強國一致同意之基本原則者，英國戰略之第一步或為向蘇聯作有力之表示，謂聯合國絕大多數之國家，均反對蘇聯以否決權為政治武器之政策，然若干觀察者，認為蘇聯並無因此即改變政策之理由，蘇聯勢力範圍外之輿論，對于克姆林宮方面並無如何作用，

外交專家認難能成功

莫斯科電台，本日討論古巴及澳洲在紐約提議取銷否決權事，闡明蘇聯對此問題之態度稱：彼等之所以被選出從事此種工作者，係圖掩蔽反動英美集團，破壞各強國一致性之企圖，蓋各強國之一致同意通過原則，對彼等之自我支配世界企圖，不能適應也。

華萊士讚揚進步主義

【中央社洛杉磯廿五日專電】華萊士今稱：美外交政策已有進步，渠讚揚民主黨之「進步主義」謂，余認為美外交政策于最近數週內，頗有進步，余為之振奮，杜魯門于聯合國大會之演講，乃係確切遵照羅斯福之方針，對于和平工作極具建設性之講演，此前美副總統華萊士謂，余乃為一民主黨員，且較任何時候更為一進步主義者，渠將于加州發表其多次演講，以從事國會議員競選運動。

日成立勞工協會 女播音員已獲釋放

【中央社東京廿五日專電】自稱為左翼之日本工業團體協會，與保守之日本勞工聯盟之「適當中間人」之新日本工會，今已成立，名為日本勞工協會。

【中央社東京廿五日專電】日女播音員（東京玫瑰），于被禁僅一年後今已獲釋。

殖民地原則已付實施
英相艾德禮稱

【中央社倫敦廿五日路透電】英首相艾德禮今日宣稱：英政府已將其原則實施于印度，緬甸，外約但，錫蘭，及其他殖民地，渠于工會聯合會年會上演講謂：關于印度問題，政府之行動已獲得全世界之稱許，除某區域其人民不許聞及此事者為例外，惟仍有人（包括此國家之一部分人），高呼責難英國者，余敢言，無其他國家，能如吾英國提出更實際更多之證據，證明其所希望之原則付諸實行。

印代表潘夫人 抨擊各種帝國主義

【中央社紐約廿五日專電】印度代表今在聯合國大會演講，攻擊各種型式之帝國主義，印代表團長潘迪特夫人，在世界法庭前作動人之講演，歷時十五分鐘，渠表明印度民衆之希望完全獨立，呼籲世界各國制止「帝國的代表」之破壞人類自由行動，攻擊南非對印人之民族岐視行為，並要求參加有權力之安理會，潘氏身着印度服裝，髮色灰白，講說之際，掌聲不絕，渠稱：「印度雖尚未達到獨立，然印代表團係受國民政府之命，以印度人民之許可與信任賦與之責任與權力講演，潘氏引用其兄尼赫魯之語稱：「印度要求所有之殖民地及屬地人民，均獲獨立，並有自決之權利」，渠稱：吾人要求印度人民，不論前往何地，應享同等待遇，不能受有岐視，潘氏之語，多係針對所傳南非印度人民廿五萬人遭受迫害而發，潘氏滔滔陳詞，要求制裁種族岐視行為後，轉而談論一般之帝國主義，渠稱：「余確信政治」，經濟及社會之帝國主義，不論存在于何地，不論由何國建立支持，均與聯合國及其憲章之目標完全不合，帝國代表之人類尊嚴之遭受破壞挫折苦難，以及世界和平自由與安全所受之挑戰，為此世界人民議會最重要工作之一，以百萬計之人民，希冀吾人抗禦並消滅各種型式之帝國主義，一若彼等之仰賴各人殲滅法西斯反納粹遺跡者然。

回教聯盟參加 臨時政府人員
舉行宣誓就職

【中央社新德里廿六日專電】回教聯盟參加印度臨時政府者，今晨宣誓就職，交通部長倪西塔塔對回聯群衆謂：彼等參加臨時政府，乃眞納之命令，而彼等參加政府之目的待將來證明

【中央社新德里廿五日合衆電】回盟五人今晚被提名參加臨時政府新任回盟閣員為阿里漢（財長），鍾德尼加（商長），雷布尼施塔（交長），阿里輪（衛生部長），孟達爾（立法部長），前財政部長馬太阿，長工業暨供應部，前商業部長巴霸，改長礦業暨勤力部。

台灣電力有限公司啓事

查本公司自接收以來卽以(一)充足電源(二)低廉電價(三)改進業務為服務社會三大願望關於充足電源一點現本公司已修復至十四萬瓩至省目前最高負荷僅七萬五千瓩故已綽有餘裕關於低廉電價一點現本公司電光價格不特為全國之最廉者且亦為全世界之最廉者電力價格為全國之最廉者亦為全世界最廉者之一備有本公司電價與國內外電價比較表可資證明關於改進業務一點本公司前經成立業務改進委員會對於今後如何便利用戶改進服務已擬有具體辦法卽將在臺北市着手施行現為調查用電設備集思廣益聽取各戶意見由本公司業務改進委員會與臺北區辦事處聯合組織訪問團不日分除出發造訪本市各用戶調查用電設備徵求用戶意見以期遠引旁徵改進業務屆時希各用戶予以便利與協助並提供改善意見俾可同力合作早見成效不勝企盼

總經理 劉晉鈺 此啓

台灣醫療物品公司啓事

本公司為慶祝本省光復週年紀念及工礦產品展覽大會起見特自十月廿五日起至十一月五日止，凡向本公司及門市部購買各種藥品者，一律以九折收費優待 歡迎各界選購 此啓

臺北市博愛路三段（舊本町三丁目）
台灣醫療物品有限公司
臺北市博愛路一段（舊本町一丁目） 門市部

擁護純正民意代表台南縣區國大候選人
廖文奎博士

廖文奎博士，台南縣西螺鎮人，現年四十二，父故廖承丕翁兄故廖溫仁醫學博士，文奎於民國十二年畢業日本京都同志社中學，即回國入南京金陵大學民國十七年得文學士，旋赴美國芝加哥大學院專攻政治哲學，翌年得文學碩士學位，又二年完成論文「道德與法律」，而榮獲哲學博士學位，民國廿一年夏廖博士周遊英，德，法，意，瑞士，並在柏林及巴黎大學繼續研究，返國之後歷任金陵大學哲學教授，中央大學政治學教授，中央陸軍軍官學校政治教官，中央政治學校政治研究員，及金陵神學院哲學教授等職，現任大承興業股份公司董事長，文奎博士為人和靄治業敏捷，頗具先人之風，研究學術，堪稱難兄難弟所作中文有「比較公民訓練」「人生哲學之研究」「政治心理論」等，英文有「個人與社會」「英譯韓非子全集」「韓非子之思想體系」「中國哲學史話」「英譯東周列國志」等，法文有「台灣何往」若是譯述，可謂等身，誠敝縣民衆所愛戴為國民大會代表候選人矣。

省參議員諸公鈞鑒 台南縣民一同

慶祝光復週年

進口出口各種歐文印刷承印
活版，石版 オフセット 高級寫眞 美術印刷 歐文印刷
民生印刷公司 吳朝昌
地址 台北市建成街三段壹號 電話三五二五番

台灣青果株式會社 新竹支店

河間外科醫院
內臟外科 整形外科 肛門外科 泌尿外科 皮膚科
病室完備 X線設備
鐵道部 電力公司 製糖廠 囑託
醫學博士 詹益恭
新竹市東門街四九號 電話一九八番

協春海運貿易行
協春糖廠
協春產業公司
總經理 鄭招春
花蓮市中山路五五號 電話三六一號

台灣省航業有限公司
花蓮港代辦處 東台海運公司 林桂興

中華戲院電影戲劇股份有限公司
經理 尤潤香 職員一同
花蓮市博愛街六號

慶祝創刊週年

港澳不收回華人總吃虧
葡籍英警踢斃僑販
我外部已急電特派員公署查詢中

【中央社香港廿六日電】香港警察隊今日進行清除街上攤販時，一葡萄牙籍警察，以重大之皮靴，踢斃卅歲之我花生小販一名，事件發生于今晨警察隊，在香港一大街上驅散沿街之小販時，香港當局僅將屍首送往公共殯儀館，對該葡籍警察迄未有任何處置，過去一週內曾有中國小販三百人，遭警局拘捕，其貨物亦被沒收。

【中央社南京廿七日電】據悉，關於香港英警殺傷華僑消息，外交部尚未接獲正式報告，已急電兩廣特派員公署香港辦事處，立即查報詳細經過情形，以憑處理。

英商務訪華團 參觀開灤煤礦 延期飛往瀋市

【中央社天津廿六日電】英商務訪華團團長鮑換斯，今晨偕赴開灤煤礦局訪問，團員貝斯度，卡米契爾，馬根，史各特特等四人，搭美軍用機飛唐山參觀開灤煤礦，迄午三時返津，渠等所獲印象甚佳，唯認為該礦生產量尚可增加，下午四時，一部團員約集此間綱布業人士座談，交換意見，該團定廿七日離津。

【中央社天津廿六日電】英商務訪華團原定明日飛瀋陽，今因臨時接中國航空公司之通知，謂我政府指定載該團之專機自滬飛青島後，引擎發生故障，致須延期飛行。

定今日 飛日赴延安

【中央社蘭州廿六日電】克利浦斯夫人完成山丹之行，廿六日下午一時半飛返蘭垣，夫人四時假省府澄清閣茶會，招待新聞界及各界代表，七時應孫市長汪楠之宴，八時至西北大厦觀國劇紅鬃烈馬，定廿七日在蘭參觀一日，廿八日飛延安。

粵黨員代表大會

【中央社廣州廿七日電】全省第八次黨員代表大會，廿六日上午舉行首次會議，羅主席卓英氏，暨民政廳長李揚敬分別作施政報告，下午審查提案。

迪化各族代表座談會 實行民主政治 加強民族團結

【中央社迪化廿六日電】張治中今晨十時邀請迪市各族代表，舉行座談會，到阿剌蒙古王公及各族男女青年五百餘人，首由張治中致開會詞稱，三個月前余會邀請諸君在此舉行座談會，當時係着重對過去之檢討，今民主之省政府已成立，施政綱領已頒佈，故今日之會應着重于建設性，渠繼稱，新疆之和平幸福，繫于施政綱領之實施，……

國府命令

【中央社南京廿七日電】國府廿八日令，(一)國立廣西大學校長李運華呈請辭職照准，任命陳劍修為國立廣西大學校長，(二)任命吳司訓為青島市政府秘書長，(三)任命杜保祺為上海高等法院首席檢察官，(四)任命馬封南兼河南省政府秘書長，(五)派李東星為廣東省參議會秘書長，(六)任命陸滌寰為天津市衛生局局長，(七)任命吳人初為重慶市地政局局長，(八)派孔福民權理青島市政府財政局局長職務，(九)派黃嘉漢權理遼北省政府會計長職務，(十)派蕭中生權理湖北省地政局局長職務，(十一)任命張[illegible]

胡漢民六八冥誕 首都舉行紀念會

【中央社南京廿六日電】今為胡漢民先生誕生六十八週年紀念日，國立漢民中學，假首都公餘聯歡社舉行紀念會，到于右任，張繼，鄒魯，陳立夫，梁寒操，等數十人，壁懸胡先生遺墨數多幅，上午九時開會，由于右任主席，報告紀念會意義，任中敏報告紀念事業概況，張繼，鄒魯，梁寒操等相繼演說，咸以胡先生一生具備革命黨之精神與工作，闡明主義，摧毀腐惡勢力，建設訓政規模，制廣民刑諸法，研討憲草，推行法治，孜孜不倦，足為吾人嘗則，至于紀念事業，猶待擴充者有三，(一)編印胡先生遺書，(二)蒐集遺行史料撰述全傳，(三)成立漢民學院。

援華會任務 在溝通邦交 克夫人在蘭談

【中央社蘭州廿六日電】克利浦斯夫人廿六日下午四時，於招待本市新聞界稱：英援華會之主要任務，在於溝通中英邦交，余此次得以拜訪久已嚮往之中國，至感快慰，來西北後能夠接近各階層之人民，尤覺欣幸，余認為西北方面需要援助之處甚多，將俟返南京後與蔣夫人洽商，並向國際援華會建議，余來中國後所得一般印象為中國人民在戰時忍苦耐勞之精神，與英國人民相彷彿，余願以個人之全部力量，並望中國友人協助，以致力於中英邦交之敦睦。

緬甸僑校 積極復課

【中央社南京廿七日電】外交界息，緬甸華僑學校戰爭期內損失殆盡，光復後我僑校已恢復八十九所，經調查其中四十五校共有教員二百十九人，學生一百八十七班，計六千九百六十一人，惟自前該區僑校校舍，場地，設備，教材，訓導，師資諸問題，均屬嚴重，僑委會擬發後，均許給予以指示改進，同時該區復校輔導委員會，華僑教育會緬甸分會，華僑體育會，華僑青年話劇社諸團體，亦均分別積極展開工作，最近期內不難恢復舊觀。

……最高法院院長，主要內容為，(一)擁護金[illegible]旨和平，保障國家統一，實行民主政治，加強民族團結，進此則使新疆步入幸福之途，旋由文化會主委發言，(二)新幣發行額過多，物價昂騰，大衆人數日增，應予救[illegible]，交由阿合提，阿立木汗等相繼發表意見，至晚七時，始由張主席作結論後八時散會。

衛生署將召開 衛生行政會議

【中央社南京廿六日電】衛生署定於十一月一日起，召開全國衛生行政會議，會期五日，各省市衛生處局長及該署附屬各單位主管八人，均將出席參加，會中討論中心，將着重以下四點，(一)關於復員後地方衛生設施計劃事項，(二)關於善後救濟衛生業務推行計劃之配合事項，(三)關於卅六年地方衛生經費之確定事項，(四)其他地方衛生行政之改進事項，現大會籌備處已收到各方提案約一百三十五件。

魯宗教抗戰團 請發糧餉

【中央社濟南廿七日電】抗戰期中魯省南之宗[illegible]

電促各代表早臨 滬國大代表聯誼會

【中央社上海廿六日電】國大代表聯誼會滬分會，以國大開幕在即，廿六日特通電全國各地代表云，國大開幕在即，大會必須事前有充分準備，始克有濟，敬希各代表早日啓程，務於十一月五日前齊集首都，本分會同人以為茲事體大，群策群力，先予商討，一切，以利大會進行。

四行孤軍浩氣長存 在滬舉行紀念會

【中央社上海廿六日電】廿六日為廿六年，淞滬戰役八十八師謝晉元團長為掩護國軍撤退，率領八百壯士進入四行倉庫，奮勇從事最後抵抗之十週年紀念日，廿六日九時，假膠州路謝故團長墓地，舉行紀念會，紀念謝故團長及諸殉難壯士之豐功偉績，參加者百餘人，儀式簡單隆重，情緒悲壯肅穆，謝夫人凌維誠女士等。

戰時地下工作學生 教部准予公費待遇

【中央社南京廿六日電】教部以抗戰期間，專科以上學校學生，曾在淪陷區擔任地下工作者，特准予公費待遇，至曾在組織中出力負責者，並另發給戰地服務工作成績優良證明書，以資激勵。

聯勤總部補給區部 成立軍法機構判決貪污 五案十犯已在昆明槍決

【中央社昆明廿六日電】聯勤總部第八補給區司令部，懲辦貪污舞弊案件，最近成立軍法機構，違日判決，(一)該部被服科長李樹楷，因舞弊軍服舞弊，經審訊供認不諱，判處死刑，(二)服裝整理站長陳懷清，站員陳家驊，瞿濟川，鄭瑞琨，鄧學彬，又名主彩，盜賣被服，及庫存棉花副食等，經審訊供認不諱，判處死刑，(三)軍械庫長唐[illegible]志，盜賣軍械，經審訊供認不諱，判處死刑，(四)通信器材庫長包其相，定製木箱勒索四扣，經審訊供認不諱，判處死刑，(五)工程庫長陳玉龍，庫員丁猛，盜賣庫存電器，材料，經審訊供認不諱，判處死刑，以上五案各犯共十名，均已於廿六日在昆明市郊執行槍決。

賴伊之籲請各代表 注意弗朗哥問題

【美新聞處紐約廿五日電】聯合國大會昨日開會，秘書長賴伊在其特殊報告書中所述之「空前未有之艱巨工作」，代表聽取賴伊之言，渠謂「弗朗哥政府一日存在，聯合國創立國間之不信任，反不協調因素即一日無法消除」，渠指出西班牙之問題，已一再促催聯合國各機構加以注意，渠謂本次大會當能完成有價值之工作，對于聯合國各機構及各會員國與弗朗哥政府關係，應有所指示，賴伊係于渠之口頭補充報告中，提及有關西班牙之問題，按西班牙問題之最初由波蘭向安理會提出，現仍在安理會之議程中，按照憲章規定，大會得討論此問題，但若干問題之時，安理會處理期間，不得提出建議，聯合國特殊權限，秘書長表示在其特殊權限請會員國注意，渠說明有不良國家仍受戰爭蹂躪之痛苦，並稱將使聯合國無人能懷疑聯合國之決心，解決此等問題與創造一個新的生命，渠要求縱早設立託管委員會，渠稱聯合國各個經濟機構為發展世界合作之主要工具，並稱和約之完成，渠宣稱聯合國之工作便利，已不少，渠宣稱關於聯合國今日一個重要之事實，為該機構乃一活的工作團體，並對大會警告稱，我人對於建立和平之任務，若果失敗，則世界將決不寬恕我人，繼賴伊報告後，墨西哥外長納瑪拉博士，對於秘書長安理會，會理事會之報告，開始一般性之論，及經濟社會理事會之報告，醒大會聯合國憲章，並渠假定一種適當之和平，及各大國間之和衷共濟，涉加諸西班牙人民者，希望此一行動，不為困難所阻，關于原子能之管制，渠稱：余以為吾人可稱已有進步，但此種進步，極有限，而極遲緩，此一問題關係甚大，顯然需充分之時間方可解決，賴伊斥責一般之侈言戰爭，並提出士要求取消否決權，大國之否決權，為創弱聯合國力量之主要因素，渠稱此一和平機構之力量，為加強渠之演說結束上午之全體大會，預料今後數日上下午之會議時，將繼續為一般性之辯論，先是在本日會議開啓之初，大會主席比利時之史巴克，為助理秘書長八人監誓，就任該八人為蘇聯之索波洛夫，法國之勞琪爾，英國之奧渥，美國之蘇邁，智利之柯克南，荷蘭之貝爾德，捷克之勾諾及中國之胡世澤博士，彼等在宣誓時，允許決不接受聯合國機構以外之任何政府，或權威之訓令以執行余之職務，彼等宣誓完畢後，與大會副主席七人即五大國及委內瑞拉與南非聯邦之代表團各領袖握手。

黔省着手計劃 灌江水利灌溉 二個月後可完成

【中央社貴陽廿七日電】黔惠集縣境灌江水利工程計劃，灌溉稻田約二萬畝，自經四聯總處增撥貸款後，黔農田水利委會，即派員重行測量完成，至灌溉面積預計較原定計劃增四倍。于行政工作之開展，一面電催省府留平各廳委，及各部門負責人員，迅速返省，一面就地遴選幹員一批，派赴各縣鄉開展工作，傳長官連日並巡視張垣各衙。

察省十六縣 已告收復

【中央社歸綏廿七日電】察省平綏全線打通後，察省已收復十六縣，除繼續清鄉外，軍事即將告一段落，傅長官現特致力

九龍同胞舉行示威 抗議葡籍警察殺人暴行 英警開槍驅散群衆

【中央社香港廿六日電】九龍葡籍警察踢死我手無寸鐵之花生小販後，今晨九龍同胞千人舉行示威，抗議警察暴行，全體九龍警察出動應付，此空前情況，警察首向天開槍驅散示威群衆，後者則以石擊警察，一部份華人受傷，警察方面有無死傷，尚未得知之。

飛來飛去

鄭洞國抵長春

【中央社長春廿六日電】東北保安副司令長官鄭洞國偕隨員四人，廿六日下午四時由瀋乘機抵長。

劉時由杭抵滬

【中央社上海廿六日電】劉時將軍廿五日晚由杭來滬，據悉，劉氏為響應獻校祝壽運動，特呈獻前主豫時，在汴創辦十七人，由警校教育長

衛立煌飛抵滬

【中央社上海廿六日電】衛立煌偕夫人，廿六日下午三時由京飛抵滬，據語記者，此次奉命赴美考察為期半年，並將轉英一行，在滬稍事摒擋即行出國。

黃鎮球抵津

【中央社天津廿六日電】聯合勤務總司令黃鎮球，廿六日由瀋飛抵此間，視察所屬各單位，定廿八日飛京。

中警攻察團李士珍稱 台警政設施良好 過去警政比較嚴密

【中央社上海廿六日電】李士珍率領中央警政攷察團一行四日飛返滬，據悉，台省地方治安及社會秩序，頗賴警政同仁的堅苦努力，頗為良好，過去日本統治台灣，係以警察為工具，故警政設施比較嚴密，惟此種高壓手段的警政，與我國以仁愛為本的新警察精神，極端相反，自應予以徹底改革，該團預定在滬攷察三日，杭州兩日，然後轉回南京。

粵發放遷僑賑米 設論賑團糾走漏

【中央社廣州廿七日電】遷僑第七批賑米，市區之豫章學校，易名為中山正學校。……已開始發放，並決定以一千三百餘噸，分配予南海，曲江，赤溪等三十三縣，監賑團為使每粒捐米，均能達到災黎之手，特分函受賑各縣在遷同鄉會轉知各該縣民，俟賑米到達時協力監賑。

豫省偵訊 挪用軍糧款案

【中央社開封廿七日電】豫防城縣長趙作安因挪用軍糧價款罪嫌，業經豫省府撤職押解到省，該案因涉及豫地政局長蘇文哲，經豫省監察使署予以糾舉，省府當即將蘇扣押偵訊，以憑法辦。

魯接收舞弊案 提起公訴

【中央社濟南廿七日電】此間前經濟部魯區清查團查獲之接收舞弊案，業經濟南地院檢處全部提起公訴，並擬于下月審理完畢，魯省參議員國大代表濟南商會主委辛鑄九案，及魯省府顧問周自欣案即公審。

冀高院重訊 張逆燕卿

【中央社北平廿六日電】偽新民會副會長主席張逆燕卿，前經冀高院宣判無罪開釋後，司法行政部電令冀高院指示張案應重新偵查審理，冀高院檢察處今派員率法警赴張宅，將張逆再度拘捕歸案。

首都高院公審 江逆亢虎

【中央社南京廿六日電】首都高院廿六日上下午分別公審偽考試院長江逆亢虎，及偽天津市長潘逆毓桂，庭諭江逆定十一月二日宣判，潘逆定十一月一日宣判。

南京大屠殺 調查結果驚人數字

【中央社南京廿六日電】京市臨參會前奉蔣主席諭，協助調查南京大屠殺案，該會會分區展開工作，並作個別之調查，以期配合進行，務求普遍與確實，刻已整理結果爲二千七百八十四件，其中情形慘重，急待救濟者共一百五十五案，前于敵人施行集體屠殺時，從九死一生逃出而親見其情形，尚有傷痕可資佐證之小工柏鴻恩，及工人殷有餘，與被敵欲行強姦而搶圖受傷之陸李秀英等之案件，連同調查表照片等，已先行送交中國駐日檢察官向哲濟氏，提請東京戰犯法庭徵調作證，該誌敵人罪行已獲確鑿證據者之類別於次，(一)槍殺案一千一百五十九件，(二)用刺刀刺殺者六百六十七件，(三)集體屠殺案三百十五件，(四)拉夫案二百八十五件，(五)燒殺案一百三十六件，(六)打死案六十九件，(七)先姦後殺案二十件，(八)炸死案十九件，(九)強姦案十六件，(十)水淹案十一件，(十一)施行集體刑罰案十四件，(十二)其他四十件，共計二千七百八十四件。

河北接收農場 水田六萬餘畝 收穫稻穀七百萬斤

【中央社天津廿七日電】農林部河北墾植農場，於津南軍糧城農區，北農區，張貴莊農區，八里台農區，衛津河農區，共接收敵偽農場四十五處，其中可耕地水田六萬餘畝，旱田一萬餘畝，因接收稍遲故本年水田僅種稻三萬畝，收割工作最近大致告畢，據估計產量，約有稻穀七百五十萬斤。

全國商聯會 下月成立

【中央社南京廿六日電】全國商會聯合會定下月一日開成立大會，各地抵京代表今開始報到，又該會籌備主任王曉籟，副主任周懋植，及秘書長駱清華，已抵京，明日商討大會一切有關事宜。

各地簡報

【中央社南京廿七日電】各地要聞簡報，(一)傷病官兵慰勞第四團，在長春慰勞工作已告結束，刻抵永吉，(二)廣州市黨部發動市民簽名祝壽，全市繁榮地區遍設簽名站，市民簽名者極擁擠，(三)廣州西南大鐵橋，橫跨珠江，工程宏大，于抗戰初期興工，旋穗垣淪陷，遂告停頓，刻市府決繼續興建，易名[illegible]，(四)渝市商會暨各同業公會，電呈將主席表示陪都工商界，一致堅決擁護如期召開國民大會，(五)黔省第六區專員陳世賢，為響應獻校祝壽，在轄區內籌獻邊胞學校一所，除率區轄各縣長，參議長，向元首電致敬外，並擬定元首誕辰舉行慶祝，(六)國立體專全體員生由渝復員，經宜，漢，京，滬，輾轉北來，(七)[illegible]行總魯青分署觀察團，已出發沿青島潍縣公路查各地難數字，與被壞狀況，以便準備運輸物資，展開救濟工作，……慰詢疾苦，刻張垣至宣化段已通車，售票至宣化段，約下月中旬亦可通車，而與北平段相接。

漢口工廠統計 開工者八十一家

【中央社漢口廿七日電】此間工廠已開工者八十一家，未開工者十五家，已開工之工廠計製機，翻砂工廠十家，麵粉工廠十一家，紡織六家，印刷，洋皂，造船，化工各三家，製冰，火柴各二家，電工，鐵工，油漆，製革機，製捲烟，煤球廠，染廠，顏料，鋸木各一家。

各國調整幣值（下）

美國在未來一二年中物價發展的不定，可能使各國增高貨幣價值的趨勢受到約束。瑞士國家銀行的董事長會明白否認瑞士貨幣價值將予改動的謠傳，而英國對於貨幣戰爭，也已深看到前途的危險多於利益。

世界貨幣基金，也是抵制貨幣戰爭的一個因素。當美國物價穩定以後，這個貨幣基金即將開始予以運用，而從此以後，世界各國的貨幣就比較地更難變動了。全世界所有的重要貿易國家，除了蘇聯，瑞典，瑞士和阿根廷以外，都是參加這個基金的會員。

這個機構，事實上是美英兩國都想穩定世界的貨幣，所以設計來以供給會員國家資金的方法來防止貨幣戰爭，供給會員國家以資金，以解決各國貿易上的差額。同時則會員國家在參加以後，就得同意絕不任意變更貨幣價值以求貿易上的利益，而凡貨幣價值增減百分之十以上，就需經過基金會的同意。

美國已經儲蓄二十七萬萬五千萬元作為基金之用，美國存放此項資金的目的，乃在免除按國際派基金的困難而使基金的數額增多。但美國同時可以立刻提取這筆款項，所以，一旦有大規模的貨幣戰爭發生，美國即將退出，而使這一種維持貨幣秩序的試驗立告終止。

目前基金會的人員，在董事長葛特（GUTT）的領導之下，正準備使世界各國的貨幣恢復其原來的價值，而以目前美元折合黃金的價值為其標準。葛特原任比利時財政部長，曾在比利時解放以後領導實施劇烈的貨幣改革。他的政策是緊縮通貨而使物價降低，他對於各國貨幣增值是完全贊成的，他將說明出於國內需要而造成的物價問題。總之能以貨幣增值的方法永久解決。看來貨幣解決的美國物價前勢，將使基金會的工作感到困難。

九月間舉行的基金董事會中，必將討論貨幣關係的問題，然後將經過一段時期的協商再予各國貨幣價值作最後的決定。因此基金運用勢必至於年底才能開始，基金運用的延遲，將使其他國家猶豫不決，難以確定是否追隨加拿大與瑞典的道路。

熱言

○民主政治是以民為主，無論什麼事都要尊重人民的意思，所以需要有民意機關。

○在民意機關服務的參議員，參政員，或人民代表，實在能夠代表民意，替人民說話。

○至於官方的立場，自有官方的代言人替它說話，用不着參議員們來打官腔。

○一旦得到參議員等頭銜，居然忘本，離棄人民，接近官方，討好取媚，各謀其私。

○甚至有自作聰明，歸罪民衆無學，讓民衆盡案，勉求作人民的叛逆者，飛黃騰達。

○試看，當選了參議員以後，依照你對官方效勞的程度，有不少附帶的美缺，落到你身上來。

○你們得隴望蜀，想用職權，想把代表民意的公職一手包辦，要再來一次的假裝民意組織。

○國大代表的選舉，因時間太匆促，不見有完備的選舉辦法，免不了有馬虎的作風。

○嘗參議員諸君，如再不知覺悟，參加競選，貪多嚼不爛，辜負了昔日，豈不是弄巧成拙了？

○有好些參議員在競選的公正人士，[illegible]，參議會要演「猴戲」，誰肯給它捧場？

電氣工事包辦
工廠·房屋施設其他
電氣一切關係事業
設計 製圖

台北電氣股份有限公司

電器資材部 開辦!!
電動機（馬達） 在庫豐富
電線·器具·機器
ホース類
售 買
（若有器材出售者請示達）
仁 成 行

營業所：台北市京町三段八號

蔣主席伉儷離臺 昨下午安抵上海
臨行前舉記者招待會

（本報訊）蔣主席伉儷，於昨日上午十時離草山行轅，先蒞省公署主持記者招待會，十一時會畢，即赴松山機場，在場內檢閱儀隊，旋乘美齡號專機飛滬。

（又訊）蔣主席於昨日離臺飛滬，臨行前於上午十時四十分，特假省公署舉行記者招待會，到各報記者十餘人，對記者之質問予與解答，十一時閉會，即赴松山機場。

（中央社上海廿七日電）蔣主席偕夫人，于廿七日下午二時廿分，自臺北乘「美齡」號專機飛抵滬，又宋院長今午十二時由滬飛返京。

厦門人岐視台人 同鄉會申訴苦情
呈請陳長官從速解救

【厦門訊】旅厦台胞，因自日本投降後，多受該地本地人所岐視，爲此厦門市台灣同鄉會，時分呈省署陳長官及厦市府申訴苦情，其呈文如左：

「竊本會同鄉，自日寇屈服後，多以奸嫌之事而被押，嗣以台人不適用懲治漢奸條例之明令須俟後，蒙司法當局予以處分不起訴，是漢奸之罪名已見消滅，然凡台胞在厦，無論所作何事，本市各報大都以漢奸台奸之徵號目之，實屬侮辱台人太甚，例如呂紅毛因禁與火柴嶮與次案污涉訟一案，而以充分之人證物證獲得勝訴，乃十月十二日江聲報揭載該記事，標題爲「漢奸勝訴」，查台民之爲日敵順民，並非其甘心附逆，乃清廷之不振，割讓治棄，當時台島有志之士亦曾反抗流血多次，以後援無人，遂不得已而屈服，是台民今昔所處之環境，至艱且苦，誠不幸而生爲台人者，今我國勝利，重歸祖國爲民，正誓折日，而我八閩人士應予以愛護，勞來匡撫，亦應如何宣撫，庶幾可以融洽閩台人民間之情感。江聲報爲我厦堂堂大報，乃社會人士之喉舌，操觚者應秉董狐之筆，惡者貶之，善者褒之，方不失春秋責人之正義，且台人本我台南人之經商或宦遊於台灣者之後，五十餘年前原屬一家，呂紅毛雖爲台人，前以奸嫌而經法院處分不起訴，是奸嫌之罪名已消滅，今又重歸祖國爲民，已屬一體爲中華民國之國民，況彼又係初歸，論理我國人士須存愛之撫之，不宜嫉之惡之，乃江聲報及其他各報，動輒以攻訐方式，公然侮辱，殊堪痛心，務思本市各報爲此措施，不但不能盡鼓勵閩台人士情感之融洽，反使閩台人士長存岐視仇視之心理，醞釀將來互相殘殺之禍根，殊失我領袖愛護台人之趣旨。且閩台之隔，僅一衣帶水，此後交通恢復，閩台人士之接觸定必頻繁密邇，苟不溝通好感，殊難成水乳之交融，爲此據情上陳，伏乞鈞長察核，准予轉洛福建省政府令飭厦市當局轉飭本市各報，對於台灣人士之攻訐，愼重立言，庶免淆惑聽聞，而引閩台人士情感之破裂，實感德便，謹呈

台灣省行政長官陳

厦門市台灣同鄉會理事長 劉殿生

卅五年十月廿一日」

慶祝元首壽辰 公演平劇

【中央社訊】台灣廣播電台爲慶祝蔣主席六十華誕，及響應籌募介石館基金，特聯合省會各機關名票舉行平劇公演大會，定于本月卅日及卅一日晚七時起，假中山堂公演，該台日前在中山俱樂部茶點招待本市各記者，出席者有林台長忠，姚總工程師善輝，林科長柏中，翁科長炳榮，並各機關名票，郵政處長，蔣樹德，及田登義，邢少秋等。由林台長主席報告籌備經過及推票情形，謂卅日爲籌募基金公演，預計推銷門票二千張，現已達到一千張以上，卅一日則爲祝壽公演，免費招待各界，該台又商請電力公司捐助兩大壽字及蔣主席肖像，佈置于中山堂門前及禮堂，甚爲堂皇，茲悉卅日劇目爲玉堂春，吊金龜，法門寺等五劇，卅一日劇目爲四郎探母，龍鳳呈祥等五劇。

醫務人員擅離職守 不得另行開業

【台灣社本市訊】本省各省立醫院，暨各縣市衛生院等機關醫務人員，近因物價高漲，生活待遇不夠負擔家庭，陸續向各該主管機關請求辭職，唯未經核准，即行離職，私自在外開業，省署據報後認爲此種行爲殊屬不合，影響甚大，爲防止此項事情發生起見，現已通飭各市縣政府，轉飭所屬，嗣後對於申請發給醫專開業執照人員，務須繳驗原服務機關離職證件，或申請人原在他地區其開業之合法證件，驗明無誤後再予發給開業執照，藉杜浮動，並着各該醫務機關，嗣後各該機關所有醫事人員，如有未經核准擅自離職開業者，可據實呈署核辦，其高級醫事人員，非先呈經省署核准，不得離職云。

台北縣政府主辦 國語比賽會
各組成績評定後頒獎

【台灣社台北市訊】台北縣政府爲鼓勵學習國語趣起見，前（二十四）日假樺山町縣參議會舉行，第一屆全縣中小及公務人員國語演講競賽，省參議員林宗賢，省教育處第三科長徐叔賢，省立台北民衆教育館館長王潔宇，縣黨務指導員林友三，及縣府各科局長等爲評判員，縣教育科長爲評判長，分爲中學小學山地及公教人員等四組，參加競賽者計有中學組三十九人，小學組四十三人，山地組二人，公教人員組十三人，各校代表學生家長及各縣鎮地方士紳暨各界來賓等計千餘人，盛況空前，比賽結果，當場評定成績，中學組團體優勝，第一名爲基隆區，第二名海山區，第三名新莊區，個人優勝第一名陳薇睦（北投國民學校），第二名游秀鑾（土城國民學校），第三名林文欽（中山國民學校），第四名葉碧如（瑞芳國民學校），公教人員組，團體優勝第一名爲宜蘭市區，第二名羅東區，第三名蘇澳區，個人優勝第一名周文福，第二名許碧馨，第三名吳錦地，第四名游如川，當場並由主席分贈獎品散會。

明年正籌村生產
農林處決充實機構

【台灣社台北市訊】省署農林處將於明年度生產年，著重農村推廣工作，深感該處機構有變換之必要，擬將處內所屬各科改設立省農業推廣委員會，並將地政科改爲農田水利局，各縣將普設推廣區，上項改組詳細辦法，下月初該處已決定將正式公布實行。

橄欖球的由來·精神
關于橄欖球

台北工業 賴獻欽

一，略史

橄欖球在各種競技中最古起源，遠在希伯來，羅馬時代，就有類此之競技運動。希伯來的，羅馬的，即大略似現時的足球競技。此項競技，由羅馬傳至英國，而後經種種曲折而成現在之橄欖球競技。一一七〇年的時候，英國的青年常在午飯後，到屋外廣場舉行此項競技，該時競技好似現在的橄欖球。青年在大路上，分爲二班，每班有多數人，用球爭取勝敗。然因此競技都流行於下層社會，因而常受官憲的岐視，因此在一三一四年衛督瓦篤二世時代，會惹起不幸事件，而受禁止。至衛督瓦篤三世時代，乃命令稱爲足球，而再准許舉行。然因競技猛勇粗暴頗有危險，或因有爭兵因戰此而三年蘇格蘭與橄欖球聯合成立，一八八〇年威爾斯橄欖球聯合成立，一八八一年威爾斯橄欖球聯合成立，然後組織國際橄欖球聯盟，制定規約法典，在精神上排除職業化而擁護道樂主義，此後橄欖球競技大得進步，才有今日盛行。起初選手人數並無制限，其後又改爲各組二十名，於一八七七年因二十名過多，再改爲一組十五名，新時英國本地甚爲發達，並且競技最表現男子的勇敢，因此歐洲大陸美國及英國領殖民地亦頗昌盛。在亞細亞固然不消說。則呂宋，日本亦於明治三十二年（一八九九年），由慶應義塾教授英國人倶樂久先生初次介紹，及[illegible]到田中銀之助負笈英國亦學得此競技歸來。還兩位都很熱心勉勵，組織慶應橄欖球部，在橫濱與外國人舉行初次的比賽，結果是三五對五之成績，其後再接再厲，熱心練習研究，一九〇八年纔得勝於外國人，於是逐漸普及到各地學校，及到一九一一年四月才有日人互相比賽，此後年年精練技術，今日大多數的大學專門學校及中等學校均有競技團的組織。在我台灣以淡水中學爲嚆矢，而且陳清忠先生從同志社大學畢業歸來，在淡水中學執教獎勵傳授學生，然後普遍本省各地學

之。而僅在學生方面保其餘命而已。但當然是沒有如現在競技規章，只依從前習慣而已。然在此時代僅分爲用手，及用腳之別，在樂俱美地方，于第十九世紀之初期，其比賽規章近於現在施行之規章。先用腳踢進之後，再用手帶着走進。後來校長亞農爾篤博士統一規定，獎勵學生盛舉競技，因此普及到全英國各地方。而一八七一年組織英國橄欖球聯合成立俱樂部

余亦得受陳先生領導，自一九二五年以來，一直愛好至此，已有三十餘年，不論白雪高飛，北風亂舞，大雨淋漓之時，必學行比賽，守其時間，絕無延誤之舉。且有敏捷不失連絡，自右往左，自左轉右，千變萬化，一如閃電，想及于此，心田爽快，抱球猛進，忽見强敵襲到，危機迫近眉睫，此時以身與其足下，可謂殺身成仁之象。組長開號一出，十五名如一人，笛一吹，如龍虎猛爭之彼此，一變爲親友並肩相語而歸。觀此橄欖球競技光景，青年單那鑑活潑動作令人可欣。橄欖球實在是青年男子獨擅之運動，現在文明世界每專利用機械，世就陷於文弱，青年有必要者爲身體强健，意志剛壯，橄欖球競技須以旺盛精神，各組每人審其最善，不顧犧牲，還爲團體精神之表示，又對審判者符號笛聲絕對服從，一絲不亂，成比賽或練習均能完成團體精神，爲養成剛健身體，團結精神，而貢獻建國大業，是最好的競技，深望同胞青年及學生團結起來，研究橄欖球競技。

婆羅洲各地台胞 被判重刑受虐待
家屬脫還者呼籲營救

【本報訊】戰爭中被日寇强征遣派散在「婆羅洲」之台胞八十九人，光復後台灣仍歸祖國，在該洲之台省人，無不雀躍歡天喜地，然不料渠等八十九人均被扣留，判爲戰犯，最高判有期徒刑三十年，其餘亦有二十五年，二十年，十五年之重罪，彼等現在英軍監督下，備受報復之無道虐待，日僅一餐，甚於牛馬，不兩三月中，皆面目枯瘦，於本年三月中在台之家屬及脫還者連名蓋印具呈陳情，向駐台特派員外交部處懇援，於兩月前據外交部之示答謂：現已不在婆羅洲，究無踪跡，於茲關係人等團結繼續推行陳情，向各方面爲營救在婆羅洲台胞呼籲。

台北市公民訓練
定額爲二千五百人

【台灣社台北市】據台北市民政局負責人語記者稱：本市公民訓練比他縣稍遲，蓋因欲研究如何達到訓練收效宏大，所有課本除照省署發給外並在研究或選用其他課本爲訓練課程。至於訓練在教官及教師人選市府決定明二十七日，先行集中訓練，如何教授學員，藉資提高任教目的，本縣公民第一期訓練擬定人數二千五百名，分配二十五個講說，每班五十名，以期達到各方面希望，時間於下月初即可開始。

土地清查團工作 最近中積極開始

【台灣社台北市訊】土地清查團已在積極籌組中，謝團長東閔稱：該團在最近期間內確定辦法，即發表工作，清查接收公有土地調查個戶以限制機關留用土地，以便明年度土地分配，查公有土地計有七種：（一）前總督府所轄地，（二）州廳所轄地，（三）前日人私有土地，（四）會社管轄土地，（五）移民村土地，（六）河川用地，（七）軍用地，查該團由財政處，民政處，農林處，地政局，糧食局，日產處理委員會，設計考核委員會，土地專門委員會，營產管理所各單位派員組織成立，分區派團員前往各縣清查，該團詳細辦法不日即可正式發表。

廖文毅等參加 國大代表競選

【本報訊】廖文毅氏決定從台北市參加競選國大代表，連震東，王添灯兩氏等亦擬出馬，料台北市區之競選最爲激烈。

台北市仍積極推行國語
龍山推行所決繼續招生

【台灣社台北市訊】台北市教育局爲加緊國語文之推行，特在市區設立「夜間國語推行所」十所，各所學生由教師熱心誘導之下，加以各講習生賦性聰慧，至畢業後均能操流利國語，稍優秀之學生，並能寫作簡單之白話文。唯目前各班學期受公民訓練影響，是否繼續尚未決定，龍山區國語推行所於日前業經期滿結束，然市教育局因鑒於該區市民研究語文心切，決准於繼續開辦第二期，自即日起開始招生男女兼收，學費什費可免，僅書籍自備，該班定十一月一日開學，課程注重國語文，會話，及黨義等並酌教公文程式及書信各項。凡熱心學習國語文之民衆參加必定踴躍云。

來北高山族 定表演歌舞

【本報訊】台東高山族三十餘人，日前來省對蔣主席致敬，茲爲與省垣市民聯絡感情，訂於廿八日下午七時起，在新公園音樂堂舉行舞踏歌唱大會，表演高山族之藝術，此爲免費公開性質，希望市民多多觀演云。

配給糖仍未實行 市民多煩言嘖嘖

【本報訊】省民待望食糖的配給是很久了，糖業公司雖會數次聲明實行配銷食糖，可是公雷無雨，究竟有無實行的決意令人懷疑，上海已經實現了，怎麼生產地台灣不能實行呢！這是奇怪得很呀！行政院雖接收食糖五萬噸，因爲運輸關係不能照計劃移出，所殘餘還有巨量，爲民服務的公營糖業公司應該深悉民隱速急實行，徒發空頭支票是不行的，設法提快實行配給才是。

台北市國民學校 舉行聯合遊藝會
昨午於中山堂舉行 小學生妙技大博掌聲

【本報訊】光復週年紀念台北市國民學校聯合遊藝會，于二十七日下午二時，假中山堂舉行，觀覽者自未開會前即魚貫到場，霎滿在場外，定刻游主席彌堅就位，全體肅立，唱國歌，全體向國黨旗及國父遺像行三鞠躬禮，游主席恭讀國父遺囑，並訓詞，繼次移入表演，計有唱歌，舞踏，演劇等等二十五種目，小孩子們的可愛的唱歌，熱演，每個節目都博觀衆如雷之鼓掌，尤其是在舞踏的妙技，在演劇的發音正確，技法慣練，觀衆都爲之感，至六時許散會。

警備司令部 國父紀念週

【本報訊】台灣省警備總司令部廿七日上午八時舉行國父紀念週，各直屬部隊軍官大隊等官兵七百餘員名，由范參謀長領導行禮後，第一處處長紹文報告該處工作概況，最後范參謀長指示今日數點各種規定事項。至八時四十分禮成。

金瓜石民衆大會
要求籌備處急速開礦 並決定作陳情書伸訴

【本報訊】金瓜石礦山自接管以來，因尚未正式開新，致工人多失生存之路，因此於廿六日下午一時在該地中山堂召開金瓜石民衆大會，出席者各戶家長一千二百餘名，列席者有台北縣黨部李友三，瑞芳鎮長李建興，等四十餘人，首由游金里長領導行禮，並致開會辭，略謂：本日之民衆大會，乃全里民一致要求接管籌備處急速設法開礦，並即刻給與坑夫有採掘之機會，而解決失業問題，但因數次之交涉，籌備處發表訂定「特種礦工登記辦法」，乃要積極救濟失業者，關于水車之禁止撤廢，當局並無表示，里民相繼起立要求列席管理處前管理員解釋特種礦工登記辦法，無管理員拒絕說明，所以決定提出要求（一）特種礦工登記辦法制限三月，及只限一人採掘認爲不合理，要求改訂期限爲三年，（二）保證金二百元撤消，（三）指定區域撤消，（四）認定投資開礦，（五）水車洗金禁止撤廢，使用電力願納電費之五條件，並選出各里長及委員二十餘名，向當局交涉，並作陳情書向省參議會伸訴，以期貫徹其主張，議案畢由縣黨部李指導員，王區長訓辭後，來賓兒似容自成枝廖進平楊元丁相繼登台作激勵演講，至下午七時閉會云。

慶祝光復週年 臺灣省第一屆橄欖球比賽大會

日期：十一月一日起三日間

地點：臺北市新公園

主辦 民報總社

台北縣教育科 呈請改局中

【台灣社台北市訊】台北縣政府轄區廣闊，學校衆多，據統計國民學校有一百六十所，中等學校有十八所，學生有四五萬人，教師亦有數千名之巨。目前縣當局因該縣教育科機構甚小，科內人員僅二十七人，以此寥寥人員來辦如此衆多之學校，應付實難，擬擴充組織，增設人員改科設局，業已呈請省教育處核准中。

主席華誕 獻校獻金運動
花蓮初日捐三萬餘元

【花蓮港訊】花蓮港市公所爲慶祝主席華誕敬仰領導抗戰豐功，起見發起獻校及獻金運動，敎育課主辦人員與市內有力人士創組花蓮港市祝壽獻金興學委員會，于十月二十三日起對各機關公司勸獻各界均歡捐獻，首日募達有參萬余元，成績如下：台灣專賣局壹萬元，台灣銀行員行四千元，台灣銀行員工別獻壹千元，鐵路辦事處五千元，電力公司四千元，商工銀行二千元，東台運輸公司二千元，台灣合作金庫東部支庫一千元，共計三萬一千元云。

敗戰日本近狀
綁票案層出不窮 大小偷竊·米糧黑市甚爲猖獗

【高雄特訊】日前由日本抵達高雄港之運鹽船船員之情報稱：日本現在都市時常發生綁票事件，女學生之集團家出問題，故民衆惶惶不安，被綁之人大部份爲財閥之小姐及少爺，例如（一）住友財閥之住友吉左衛門之長女（十二歲），由國民學校向家歸途途中被怪漢所綁，消息不明，（二）盛岡市之大雜貨商角田愛次郎之長男，同樣被綁拐，脅迫五萬元，（三）東京都之下部工業會社專務取締役清水量之長女（十三歲），同樣被綁，脅迫數萬元，其他被綁者甚多，殞命不少，所以東京警視廳發出警告，喚起民衆注意，另一方面在都市横行之竊盜團，乃然猖獗，最近且出現專門偷高級汽車之竊盜團，日前警視廳曾檢學汽車大竊盜團，該竊盜團所竊盜的自動車輛數達六十七輛，而所竊盜之汽車，大部份爲名士所右之自家車，日本各都市解消食糧之得難，最近在都市宛如雨後春筍物品交換所簇出，現在東京都公認之日用品交換所達二十八家，其他私設之日用品交換所超過公認交換所之三倍，大部份爲古物商之兼業，現在交換之物品，以衣料交換食糧，佔交換品之八成，食糧之中，（一）麥粉，馬鈴薯，葱頭，調味料，佔大部份，交換率之例如：（一）國民服一套，交換麥粉一貫，（二）裁縫針十本，交換馬鈴薯二貫五百匁，（三）登山用袋一個交換大豆三貫，（四）絹帶地一條，交換麥酒四瓶。出品者以俸薪生活者佔大部份，交換希望者，埼玉，千葉，茨城，長野，各縣農家，佔有大部份，交換用費，公設交換所，自一元至八元，另方米糧黑市，依然橫行，爲買黑市之米糧，各火車站之火車，宛如買貨列車，此火車中時常惹起各種事件，爲整理此慘狀，各火車站月台，攜帶手槍之警官，俱存十數名。在黑市活動人物，大部份爲婦女。此一批婦女爲裝姙娠大腹，所買米糧大部份裝在腹中，其裝量達一斗，火車之網棚，大部份儲黑市米糧云。

潮州區舉行 甘蔗懇談會

【潮州訊】高雄縣潮州區于本月廿一日下午六時，舉行甘蔗懇談會，台灣糖業公司農務處袁處長閩，陳警察所長瑞通，李課長洪官，洪省參議員約白，及農民代表等三十餘名出席參加，會中對今後發展糖業諸問題，熱烈交換意見。

彰化市府 辦理平糶

【中央社訊】彰化市政府爲求抑平米價，經向糧食局商准撥到大批田賦米辦理平糶，業經組織平糶委員會，於本月二十三日成立，關平糶方法定由各區公所對各鄰發戶籍證購米券，憑券購米，第一次每戶暫限二斗，以防奸商套購，現正積極籌備，不日即可發售。

大公經濟 特報發刊

【本報訊】大公企業公司附屬經濟研究室，爲提供正確內外經濟情報，日前發刊「大公經濟特報」，內容頗爲豐富，有所參考。

熱殺，闡所爲推選趙詳述罪防甘蔗教會之具體方法，及祖國對台灣，台灣對祖國，應如何密切團結，通力合作，以便國家步入富强康樂之道，至八時半始盡歡而散。

光復紀念日
臺中市各界開會紀念 高雄市有環市遊行等

【台中訊】本省光復週年紀念日，十月二十五日，本市全體住戶高懸國旗以誌慶祝，上午十時起，假青年戲院，學行各界光復週年紀念式，到黨政軍團各機關首長暨團體市民一千多名，行禮如儀後，即由林黨指導員黃市參議會長，莫市府主任秘書等接踵登壇，熱烈演講，至十一時許而散。

【高雄訊】高雄市光復一週年慶祝大會，於二十五日上午八點半，在市府前之中山堂舉行，到黃市長，彭市參議會議長，其他市內之各機關首長並市內之各男女中等學校學生，國民學校兒童等大約二萬名，國民儀禮後，黃市長，劉兼養民致詞，議決對中央政府打電致敬，大會之學行後，海軍音樂隊爲先，黃市長，彭市參議會議長，陳市黨部指導員陸海軍之武裝部隊，省立第一二中學，省立商業同工業同女子第一，二中學校學生，及市內國民學校學生，並市內各區出頭之宋江獅，藝閣等參加作環市內遊行。至上午十點半，遊行完畢，另方下午一點半，在光復戲院高雄市音樂會主辦音樂公演，同下午七點半在中山堂學行市內之國民學校學藝會，慶祝光復紀念節。

臺北工業學校 昨舉昇格祝賀會

【本報訊】台北工業學校昇格祝賀會，二十七日下午三時，在省立台北工業學校講堂舉行，到省教育處宋副處長斐如，工業研究所陳所長華洲，玻璃公司陳總經理尚文，暨會員百餘名。首由李齊校長致開會辭，林熀灶氏代表會員致辭，旋開座談會，諸氏陳述意見並熱烈討論。至下午六時閉會。

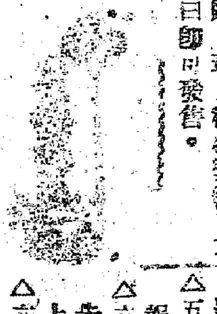

（民國三十五年十月二十八日）

第一廣播

（上午）

△六·〇〇 國歌，讀報，早晨節目，健身操

△六·二〇 英語講座，英語廣播教本第一冊

△六·五〇 西樂，在走廊上，美國巡察隊

△六·五五 簡明新聞，（國語，閩南語）

△七·一五 西樂，歷特獨奏

△七·二〇 簡明新聞，（客語）

△七·三〇 歌詠，搖籃歌，小小姑娘等

△七·四〇 國語發音示範，請教育處齊鐵恨林良先生播講

△一一·五五 預報中午節目，對時

（中午）

△一二·〇〇 粵曲，東方舞，月影寒梅等

△一二·四〇 新聞類述（國語，閩南語）

△一·〇〇 中等國語講座

△一·二〇 西樂，提琴獨奏，拉爾戈特麥幻想曲等

△一·三〇 公民訓練（公民訓練委員會節目）

△一·四五 西樂，請爲警官的唄

△二·〇〇 政令報告，（國語，閩南語）

（下午）

△五·〇〇 國歌，讀報本晚節目

△五·一〇 吉他獨奏，西班牙狂歡詩曲

△五·二〇 日語新聞

△五·三〇 兒童時間，歌唱指導，布袋戲

△五·五〇 新聞及氣象報告（國語，閩南語）

△六·二〇 歌詠，革命先烈紀念歌，喜陸江上等

△六·四五 新聞及氣象報告（客語）

△七·〇〇 西樂，管絃樂，蠻言，很好的歌曲

△七·〇五 總理遺教，民生主義

△七·二〇 國語講座，國語廣播教本第三冊

△七·五〇 廣播信箱

△七·五五 木琴獨奏，羅馬尼亞狂詩曲

△八·〇〇 對時演講，請參政員陳逸松先生播講

△八·三〇 歌詠獨奏等，請呂赫若陳泗治林英華郭先生等演奏（工礦處五大公司主辦節目）

△九·〇〇 新聞及時評（轉播中央台）

△九·三〇 講古，三國誌請王雲峯先生播講

△一〇·〇〇 英語新聞（轉播國際台）

△一〇·一五 輕音樂，抓步，邦音

△一〇·二〇 本省新聞，預報明日節目（國語，閩南語）

△一〇·四〇 西樂，鋼琴獨奏，奏鳴曲B b

第二廣播

△五·四〇 預報本晚節目

△五·五〇 聯播一〇二〇千週波

△七·二〇 台灣各報社評摘要（國語）

△七·四〇 西樂，藝樂，小夜曲

△七·五〇 聯播一〇二〇千週波

首屆區鄉鎮長民選 各地展開熱烈競爭
自薦他薦形形色色

新竹

【新竹訊】新竹市區長副的辭請登記，至廿五日止共得廿九名，因爲競選人們，過於愼重，以致現出非常抵調，若照規定每區最少要有五名以上的候選，而現實則市內七區中除東南二區以外，都屬不够定員使人們感着美中不足，玆將經核的候選人名，摘錄于次：東區陳輝地，王添水，黃瀛豹，鍾泉春，黃廷鐘。西區林鑑，王金鈴，莊金火，莊主傳。西區李延齡，劉王英（女），姚玉，黃坤爐，梁錫鈿。北區鄭雅軒，周秋桂，吳朝綸。香山區陳緯坤，楊國清，吳進福，楊良慶。竹東區古記生，劉阿城，賴久榮，蘇廷清。寶山區李梅山，何蘭枝，蕭勝和，江福龍。

台中

【台中訊】本市區長副區長選舉，經于二十六日舉行，各區選舉均頗順利，玆將各區當選之區長副姓名錄誌如下：（括弧內上爲正，下爲副）△中區（李榮煌，紀金欉）△東區（劉瑞琬，林益彰）△西區（黃再添，林金池）△南區（振泉源，林欽樹）△北區（賴振英，賴年熙）

竹山

竹山區各正副鄉鎮長候選人聲請受理十月十八日起至二十五日止，該區下選舉，鄉鎮公所竭力鼓勵一般公正人士參加競選，探誌竹山鎮候選人王富有，陳望雄，林雲山，張庚申，陳博士等五名，鹿谷鄉候選人會歷連，林朝陽，張定圖，林萬全，張俊德，林木因，張四川，邱才，鍾有能等九名，決定十一月五日六日上午十時一齊選舉，是日的逐鹿戰諒必劇烈。

北斗

【北斗訊】首屆第一次民選正副鄉鎮長，北斗區下各鄉鎮，熱烈地他薦自薦的出馬，不乏其人，屆時競選定必劇烈，現在區下至期限廿四日下午四時截止候選人已達五十三名，這次的處女選舉影響最大，所以一般民衆莫不注視，玆將各鄉鎮聲請候選人名單列下：

△北斗鎮林汝直（現鎮長）張謝銘（醫師）林仲謀（鎮民代表）林如金（鎮民代表）許參貳（鎮民代表）謝秉臣（鎮民代表）林仲昆（鎮民代表）林仲符（現農會理事）林炳崑（公務員）陳全忠（公務員）陳傳宗（鎮民代表）楊萬上（鎮民代表）傅大經（公務員）△二林鎮洪福（現鎮長）蕭玉衛（醫師）蔡淵騰（鎮民代表）洪學信（公務員）翁廷章（公務員）△芳苑鄉洪東波（現鄉長）洪慶堂（現副鄉長）洪吉慶（鄉民代表）林本貴（元沙山庄會計役）△溪州鄉葉啓仁（現鄉長）鄭水傳（元下霸區長）鍾振樹（鄉民代表）陳等（鄉民代表）鄭火城（鄉民代表）△大城鄉劉崧補（現鄉長）許明珠（現副鄉長）吳蓮欣（公務員）洪允興（公務員）△埤頭鄉劉院松（現鄉長）吳樹長（現副鄉長）張發強（現農會主席）林清塗（鄉民代表）△竹塘鄉莊北斗（現鄉長）吳有義（副鄉長）曾結生（鄉民代表）林丁財（鄉民代表）邱思仁（農會理事）詹志慶（元大城庄助役）△田尾鄉邱垂通（現鄉長）葉石添（鄉民代表）許水標（鄉民代表）林上洲（現副鄉長）邱傳錦（鄉民代表）陳忠（現農會理事）施秋明（鄉民代表）許招崇（農業）羅老庚（鄉民代表）

台中縣記者招待會 課長股長報告主管工作

【員林訊】台中縣政府第二次記者招待會，於十月二十六日下午二時半起，在該政府大禮堂舉行，到黃農林水產課長，吳工商金融課長，謝政令宣導股長，李土木課長，林耕地股長及各報記者，首由謝宣導股長致開會詞，黃水產課長報告爲下（一）米穀增產獎勵事業（二）開催稻作多收競賽會，（三）小麥增產獎勵，（四）颱風襲台農作物被害情形，（五）開催縣下農業技術員講習會其他十件。吳工商金融課長報告如左（一）台中縣政府接收新高開發會社（二）接收台中市商工陳列舘（三）台中縣工礦業調査會（四）工場登記外八件 林耕地股長報告（一）水利事概況（二）水利組合（三）灌溉排水（四）水利施設復舊其他三件 李土木課長報告（一）縣下道路，橋樑補修外六件 而各課各股報告後，由各記者詢問。負責人一一答覆，最後謝股長述閉會詞至下午四時二十分散會。

台南

【新營訊】台南縣新營鎮長，副鎮長選舉，于二十五日上午九時在新營中山堂舉行，鎮代表二十九名出席，監選人縣政府林秘書，鎮代表會主席領導行禮如儀後致開會詞，旋由林秘書政訓，十時開始選舉結果如左：新營鎮長沈瓊南，副鎮長劉新基，副鎮長鄭炳城。

虎尾

【虎尾訊】虎尾區鄉鎮長選舉，日期經定本月二十五日起至二十九日止五日間分別舉行，該區鎮長副選舉，因區署及各鄉鎮公所竭力鼓勵，一般公正人士參加者有八七名，同時提倡請候選人發表政見，該區選舉日期如下：廿五日上午九時西螺，下午一時二崙，廿六日上午九時崙背，下午一時麥寮，廿七日上午九時海口，下午一時東勢，廿八日上午九時褒忠，下午一時土庫，廿九日上午九時虎尾。

新竹市商討 國大代表

【新竹訊】新竹市參議會，于本十月廿六日上午九時半起，假市府大禮堂召開第二次臨時大會，商討國大代表選舉事宜，到郭市長，陳主

台中縣民因受颱風嚴重 軍糧賑濟貧民

【員林訊】台中縣各區因受颱風侵襲，人民所損頗鉅，尤其一般貧民遭此災害，生活更感艱困，該縣縣長劉存忠爲鑑及此，會向層峰請撥該縣軍糧一批，賑濟貧民，據悉：該批軍糧，前經由縣社會課向軍政部台灣區特派員台南辦事處台中經理組暨後方勤務總司令部第七十五供應站商撥，已由各區領取免費發給貧民，查總數是三四七，五一六公斤玆將各區分配軍糧數額于下：大屯區二二一，九六六，豐原區一一五，二六八，東勢區六六，〇三八，大甲區四七，二八二，彰化區二九，六二二，員林區四二，七四三，北斗區五三，五七一，南投區二三，四一九，新高區四五，七〇〇，能高區四六，八六九，竹山區一五，〇三八（上均以公斤爲單位）

台中市的霍亂 漸有蔓延之勢
可怕！厲害！各要打針

【台中訊】本市於二十五日再發生眞性霍亂，患者是本市新富町三一六，賴格（女十七歲）於二十五日晨，發病嘔吐，即日死亡，由市衛生院檢菌，結果認爲眞性霍亂患者，又二十六日市內東勢子，橋子頭又發生疑似患者各一名，由此觀之，本市霍亂漸有蔓延之勢，據衛生院負責人稱：此次侵入台中市之霍亂，似乎比普通之霍亂更加厲害可怕，均發病後七，八點鐘，即死亡，所以希望全體市民加倍注意，又謂：該院前所施行預防注射，藥液均去年所製，於二十五日已接到大批之強力藥液，於近日中對全體市民施行預防打針云。

試看貪污的結果 葉參議會議長受審

【高雄訊】高雄縣參議會議長葉登祺之貪污詐欺事案，在高雄地方法院，數回之審問，擬於二十九日上午九點，在該院第一號法庭，由鐘推事，言渡判決，有罪無罪，惹得市民議論紛紛。

花蓮港的兌幣成績

【花蓮港訊】台灣銀行花蓮港分行開始收兌舊台幣以來，成績頗佳，尤其是，高山同胞占大多數，開高山同胞每戶都有台幣七，八萬元，至少也有四五萬。原訂截止日期爲十月底因東部交通不便各地民衆不及如期收兌，展期至十一月底爲止自九月二日起至十月十三日止收兌成績如下：舊幣百元劵（參千壹百七拾四萬七百元）五拾元劵（七百元）拾元劵（六百五拾萬壹千貳百拾元）五元劵（拾八萬貳百五元）壹元劵（拾萬參千九百九拾四元）共計參千八百五拾貳萬六千八百九元。

東部受颱害的鐵路 二十八日全線可通

【花蓮港訊】此次颱風襲台，東部台灣受害嚴重，就中至台東鐵路流失被害最鉅，鐵路辦事處不眠不休修復奏功，自本月二十八日可開通全線。

花蓮縣阿眉族提出請願兩事

【花蓮港訊】花蓮縣參議會參議員林利生，偕同阿眉族有力者數名，于十八日到縣府，訪問張縣長提出請願書，所請願有兩點：一，准予設日文版新聞及雜誌，二，以官費創設阿眉族初級中學，林利生參議員（阿眉族出身）對記者稱：本月二十五日起當局決定廢止日文版新聞雜誌，各位所知我們阿眉族高山族受日本壓制，脫離祖國文化，現在國語國文講究程度較淺，一時廢除了日文影響頗大，請政府預以講解政令，國語講座，准予設日文版之文化新聞，然後漸漸廢止，再一點爲啓發阿眉族教育，文化，請政府以官費創設阿眉族初級中學云。

高雄市國大候選人 於二十五日舉行予選

【高雄訊】高雄市參議會於二十五日下午三點，在市府禮堂，舉行國大候選人之預選，出席議員二十六名，預選之結果如左：高冉福一票，王石定二票，林迦二票，郭國基二十六票，林建論十六票，彭清棠二十四票，王清佐三票，陳啓川十九票，蒲華銘七票，林仁和三票，邱道得一票。

任秘書暨議員二十名，（缺席六名）入席後由張議長領導行禮如儀，致詞開會後，就國民大會代表候選人選舉問題提出討論，結局由議長推選北埔區出身黃國書中將爲代表候選人，經滿場拍掌贊成正式決定，次有何禮棟議員對糧食，肥料……等之分配希衆公平處理，不得有彼此輕重之差別的動議，對此有主管當局及關係者的釋明，至將近正午宣告閉會。

台灣鋁業高雄工廠 招待加拿大專家研究復工

【高雄訊】台灣鋁業有限公司高雄工廠，這回與加拿大鋁業公司商洽合作起見，於二十五日由加拿大，鋁業專家十數名到來，開始復舊工作之商洽，因將來鋁之原料輸入時候，恐碼頭不完備於二十七日午上九點，加拿大製鋁專門家特訪林港務局長商洽碼頭之整備工作，加拿大鋁業公司籌備明春之始製造工作，該工廠之生產計劃至年產鋁錠一萬二千噸至二萬噸並籌設鋁品製造廠云。

高雄市的工廠之現在

【又訊】戰爭中，被飛機之爆炸，不能操業之工廠漸漸開始復舊工作，日本統治時代，台灣唯一之鋁業工廠，這回法定與加拿大鋁業公司合作，開始復舊現在市內之炸害的工廠之復舊工作情況如下：（一）台灣鋁業公司高雄工廠（元日本輕銀會社）業已開始復舊工作（二）台灣製鹹公司高雄工廠（元南日本化學）現在操業中（三）台灣肥料公司高雄工廠，不日開始製造工作，（四）台灣造船機械公司高雄工廠（元台灣鐵工廠）東工廠操業中，西工廠預定明春開始操業，（五）台灣造船人工廠，現在操業中，（六）杉原工廠現在開始復舊工作。

【又訊】高雄市內之工廠，戰爭中被飛機之爆炸，受炸害之工廠達二十五家，受損害金額達七千五百四十五萬元（台幣），但是復舊可能工廠，有十七家，復舊不可能工廠有二家，解散之工廠，有二家，其他不明者有六家。

花蓮合作事業 籌備改組中

【中央社花蓮港廿六日電】省合作事業管理委員會林委員保忠等蒞縣督導以來，工作展開甚爲積極，據林氏談：全縣擬改組之合作社共十八單位，改組後之合作業務，其行權由民政科統一辦理，至於原設科負責監理清算者，暫仍由該科限期完成清算工作，東氏等本日啓程赴台東，下月五日將再返花蓮，邀請本縣有關人士舉行改組會議，各項廳用表格刻由民政科趕印中。

「海杭」輪 航勤東綫

【中央社花蓮港廿四日電】國營招商局特派「海杭」輪，航勤東線，該輪於廿一日抵達花蓮港，定明啓航赴滬，本日招待各界參觀，據吳船長談稱：該輪係最近接收之美國一九四六年所造之最新式「B」型輪船，設備安全，航速十哩，載重一千七百噸，本次運來貨除鐵道處煤九百噸外，並有肥料小部份，運出者爲糖一萬一千包，約重一千噸，一勘測此行目的有二，一，航線，藉作日後航行大輪準備，二到此運糖，本縣自該輪抵港卸裝，碼頭甚呈活躍，一般台胞以該輪係光復以來首見國家大輪航此，均感興奮，咸盼此後能繼續航駛。

各地行情

【中央社南京廿六日電】廿六日各地行情：（一）南京金兩進廿二萬四千，出廿四萬六千，美票黑市百元進四十萬，出四十一萬，上熟米每石四萬二千，棉票格價無變動。（二）天津金開廿三萬七千，收廿三萬五千五百，美沙開四千一百十五元，收四千一百二十五元，米每斤八百八十，壽豐通粉四萬二千。（三）北平金廿三萬一千，美金四千一百，大米每斤九百六十，麵粉每斤八百五十。（四）廣州金廿六萬六千三百，美鈔三千九百二十，港鈔八百九十八，上米每擔四萬，中三萬七千。（五）青島赤金廿四萬四千，美鈔三千九百，生油每百斤八萬八千，豆油八萬七千，砲車麵三萬一千，洋布每疋七萬六千五百，陰丹士林十二萬五千。

北斗光復大運動會

【北斗訊】北斗區光復首屆陸上大運動會，如既報載，去二十五日上午九時在北斗初中大運動場開幕，全體選手踴躍奮鬪，滿場後援拍掌，聲如雷震，至下午四時審判結果成績如下：

△國民學校組
1男子四百公尺接力，一等二林，二等溪州第一，三等北斗第一，
2女子二百公尺接力，一等二林，二等北斗第一，三等溪州第一。
3綜合成績，一等二林，二等北斗第一，三等路口厝。

△中等學校組
1男子四百公尺接力，一等北斗初中，二等二林初農，三等北斗補習班。
2女子四百公尺接力，一等北斗初中，二等北斗補習班，三等二林初農。
3綜合成績，一等北斗初中，二等北斗補習班，三等二林初農。

△公開組
1男子八百公尺接力，一等二林鎮，二等竹塘鄉，三等北斗鎮。
2女子四百公尺接力，一等田尾鄉，二等芳苑鄉，三等溪州鄉。
3綜合成績，一等竹塘鄉，二等二林鎮，三等田尾鄉。
以上各一等授與優勝旗各一枝。

基隆復興公司 修葺各機關房屋

【基隆訊】基隆市政府各機關全部房屋修理工程，原由市政府委託住宅營團設計修復，後以住宅營團結束，改組爲營建公司接管，工程遂致擱淺，上月間由市政會議議決交基隆市政府復興公司接管，經一個月復興公司努力提辦，詳細關係已成定招工承辦先後開工者計有：（一）基隆市參議議公廳（二）消防隊預備室及車庫（三）警局瀧川町派出所及義勇警察隊房屋（四）港東醫院（五）復興公司壽町辦公處（六）復興公司日新町倉庫等，據公司負責人表示當有多項工程正在積極籌劃開工，務期短期內全成云。

台中國語競賽 結果已發表分別贈獎

【中央社台中廿六日電】台中縣府爲提倡國語普及運動，于十二日晨假員林第一國校禮堂舉辦國語競賽會，參加計各區十一單位，並由台中縣黨部及員林彰化銀行贈出獎品，縣府製贈優勝紀念章。玆悉：總評國民學校組一名蔡西寅，男（員林）。二名陳星備，男（北斗）三名，男（南投），中學校組一名呂瑞芬，女（員林）二名張阿圳，男（竹山），三名吳映綠，女（東勢），社會乙組一名李天德（大甲），二名洪本（彰化）三名林森榮（大屯），社會甲組一名施教讚（員林），二名謝清輝（南投），三名王錦雲（大甲），上均男性，此次優勝者各組得選一名爲該縣參加赴省國語競賽之選手。

商情一覽

（十月二十七日）

品名	價格
○金融	
法幣 出	對三四·五〇
法幣 入	對三三·〇〇
關金 出	對六九·〇〇
關金 入	對六七·〇〇
美鈔 出	一對一三八·〇〇
美鈔 入	一對一三五·〇〇
○穀類（每斤）	
蓬萊米	一四·八〇
在來米	一四·五〇
丸糯米	一五·五〇
蕃麥	二·八〇
落花生	二五·〇〇
紅豆	二四·〇〇
綠豆	二〇·〇〇
○糖・油・粉・鹽・米（醬油斤計茶百斤計）	
白糖	三六·〇〇
分蜜一級	三三·五〇
分蜜二級	三二·〇〇
赤糖	二六·〇〇
花生油	五二·〇〇
猪油	六八·〇〇
麵粉一級（包）	六六〇·〇〇
麵粉二級（包）	六五〇·〇〇
樹薯粉（斤）	二〇·〇〇
蕃薯粉（斤）	二〇·〇〇
鹽（斤）	四·〇〇
紅茶上	[illegible]
同中	[illegible]
同下	[illegible]
花茶上	[illegible]
同中	[illegible]
同下	[illegible]
烏龍茶上	[illegible]
同中	[illegible]
同下	[illegible]
○火柴（盒）	
南京牌	[illegible]
洋牌	[illegible]
天字牌	[illegible]
○食品類	
味丹二兩半裝	一四〇·〇〇
味素同	[illegible]
香腸同	[illegible]
麵線（斤）	[illegible]
大麵同	[illegible]
米粉組同	[illegible]
米粉幼同	[illegible]
豆簽同	[illegible]
木耳（兩）	[illegible]
醬油一級（升）	[illegible]
王萊罐頭（箱）	[illegible]
○飲料水（打）	
汽水龍門	[illegible]
果子露新	[illegible]
乳美舊	[illegible]
同	[illegible]
○魚類（斤）	
旗魚	[illegible]
沙魚	[illegible]
串仔魚	[illegible]
麻虱目魚	[illegible]
大皿仔魚	[illegible]
金絲	[illegible]
狗母	[illegible]
鷄	[illegible]
鴨	[illegible]
猪肉上	[illegible]
牛肉 上赤牛	[illegible]
上水牛	[illegible]
鷄卵（個）	[illegible]
鴨卵（個）	[illegible]
○五金	
黃金 入	[illegible]
黃金 出	[illegible]
純銀（兩）	[illegible]
鉛（斤）	[illegible]
錫南洋製（同）	[illegible]
銅大（同）	[illegible]
同中（同）	[illegible]
同雜（同）	[illegible]
丸鐵（噸）	[illegible]
鐵板三區定尺	[illegible]
同一分以上	[illegible]
同三分以上	[illegible]
平鐵（同）	[illegible]
山型鐵（同）	[illegible]
亞鉛引鐵線（斤）	[illegible]
鉛塊（斤）	[illegible]
鐵線八號以上（斤）	[illegible]
鐵線十號以下（斤）	[illegible]
鐵軌一二磅（噸）	[illegible]
新銑安面製（同）	[illegible]
高雄製（同）	[illegible]
同白銑汐立	[illegible]
碎銑黑（同）	[illegible]
同白（同）	[illegible]
○布類	
印環球細布（疋）	[illegible]
陰丹士林（疋）	[illegible]
觀世音漂布（疋）	[illegible]
黑斜（疋）	[illegible]
格子布（疋）	[illegible]
○建築材料	
水泥淺野（包）	[illegible]
釘六分至二寸（桶）	[illegible]
同一寸五至二寸半（桶）	[illegible]
文化瓦（個）	[illegible]
台灣瓦（個）	[illegible]
台灣杉（石）	[illegible]
生石灰（百斤）	[illegible]
○其他	
香皂明星（個）	[illegible]
肥皂正天香（同）	[illegible]
軟香双龍（同）	[illegible]
油渣 一八〇立裝	[illegible]
揮發油 一八〇立裝	[illegible]

◆ラッカ

本公司對美國新運到地球牌黑色藍色噴漆（ラッカ）品質優良存貨無多欲購者請從速來本公司接洽是荷

台北市太平町二ノ一四（法子公廟前）
電氣材料 五金商 永和公司

卡車購入啓事

鄙人王炳禎于民國三十五年十月十二日向豐原區豐原鎮頂街里五一號羅阿醜購買福特Y8一九三七年式車架國台第六四五〇三號卡車壹架引擎號碼F二六四九一〇號自上訂日起該車一切所有權益歸鄙人管理倘後如有來歷不明之情事發生應由賣主負責特此聲明

民國三十五年十月二十一日

買主 王炳禎 能高區埔里鎮埔里字茄苳脚五一號

賣主 羅阿醜 豐原區豐原鎮頂街里五一號

慶祝光復週年

新竹市中華路
台灣公共汽車股份有限公司
董事長 陳性
常務董事 許振乾

台灣省通運公司
新竹分公司

新竹市中華路三十八號
新竹汽車運輸股份有限公司
董事長 范姜萍
執行董事 許金德

新竹第一專賣品
零售商聯合配銷分會

台灣省專賣局新竹分局

慶祝創刊週年

大世界 本日電影
今天一時十分・三時十分・七時十分三場
派拉蒙影片公司出品
喜相逢（戀なき戀）
柯萊特 柯羅佛 烈 麥汝第 共演

新世界
[illegible]
九份金山樂社
日戲 特選藝題 精忠說岳 別名風波亭
夜戲 聖君打死姦哥
日間 一時三十分 夜間 七時二十分

國際戲院
本日二場 日間一時半起 夜間七時半起 一場
美國環球影片公司最大出品香艷甜蜜的戀愛歌唱鉅片
牡丹花開
ディアナ・ダービン 狄安娜竇萍 主演

第一劇場
廿世紀福斯新公司
蠻荒投艷
一時半起 七時十五分 放映

台灣戲院
本天一時起二場 七時十分一場 放映
美國國家最大作品 導演 彌羅斯丹 愛情大悲劇
離恨天
世界的二大明星 小范明克 葛德羅芬倫絲 主演

新民戲院
一時廿分起 七時廿分起
藝華影業公司偉大傑作
女俠紅蝴蝶
明星李麗華主演

美都麗戲院
鄭小秋 導演 舒適 主演 言慧珠 客串
戀愛姻緣
欲知戀愛的結果；新舊禮教的爭鬪譜 男女結婚的指南針